

ΕΦΗΜΕΡΙΣ ΤΗΣ ΚΥΒΕΡΝΗΣΕΩΣ

ΤΗΣ ΕΛΛΗΝΙΚΗΣ ΔΗΜΟΚΡΑΤΙΑΣ

ΑΘΗΝΑ
28 ΙΑΝΟΥΑΡΙΟΥ 1988

ΤΕΥΧΟΣ ΤΕΤΑΡΤΟ

ΑΡΙΘΜΟΣ ΦΥΛΛΟΥ
61

ΠΕΡΙΕΧΟΜΕΝΑ

ΑΠΑΛΛΟΤΡΙΩΣΕΙΣ ΑΠΟΦΑΣΕΙΣ

- Αναγκαστική απαλλοτρίωση έκτασης για την κατασκευή της Γραμμής Μεταφοράς 66 KV ΜΥΤΙΛΗΝΗΣ - ΚΑΛΛΟΝΗΣ Νομού Λέσβου. 1
- Κήρυξη ως αναδασωτέας έκτασης 55 στρεμμάτων στη Θέση Καμίνι της Κοινότητας Λευκάρων Ν. Κοζάνης. 2
- Κήρυξη αναδασωτέας έκτασης 42,5 στρεμμάτων στη Θέση Καμίνι της Κοινότητας Λευκάρων Ν. Κοζάνης. 3

ΠΟΛΕΟΔΟΜΙΑ

ΔΙΑΤΑΓΜΑΤΑ

- Τροποποίηση του από 6.10.1978 Π. Δ/τος «περί καθορισμού των όρων και περιορισμών δομήσεως των γηπέδων των κειμένων εκτός των ρυμοτομικών σχεδίων και εκτός των ορίων των νομίμως υφισταμένων προ του έτους 1923 οικισμών» (ΦΕΚ 538/Δ). 4

ΑΠΑΛΛΟΤΡΙΩΣΕΙΣ ΑΠΟΦΑΣΕΙΣ

Αριθ. Γ. 1479/2193/Κηρ. Λέσβου (1)

Αναγκαστική απαλλοτρίωση έκτασης για την κατασκευή της Γραμμής Μεταφοράς 66 KV ΜΥΤΙΛΗΝΗΣ - ΚΑΛΛΟΝΗΣ Νομού Λέσβου.

ΟΙ ΥΠΟΥΡΓΟΙ

ΑΝΑΠΛ. ΟΙΚ/ΚΩΝ, ΓΕΩΡΓΙΑΣ, ΠΕΡ/ΝΤΟΣ ΧΩΡ/ΕΙΑΣ ΚΑΙ Δ/ΣΙΩΝ ΕΡΓΩΝ ΚΑΙ ΒΙΟΜ/ΝΙΑΣ, ΕΝ/ΓΕΙΑΣ & ΤΕΧΝ/ΓΙΑΣ

Έχοντας υπόψη:

1. Τις διατάξεις του Ν. Δ/τος 797/71 «περί αναγκαστικών απαλλοτριώσεων», σε συνδυασμό με τις διατάξεις του Β. Δ/τος 139/1971 «περί της αρμοδιότητας των Νομαρχών προς κήρυξιν αναγκαστικών των απαλλοτριώσεων».

2. Τις διατάξεις του Ν. 1488/84 σχετικά με αναγκαστική απαλλοτρίωση ιδιωτικών δασών και δασικών εκτάσεων υπέρ του Δημοσίου για την κατασκευή έργων της ΔΕΗ (ΦΕΚ 168/1.11.84 τ.Α').

3. Την απόφαση του Διοικητικού Συμβουλίου της Δημόσιας Επιχείρησης Ηλεκτρισμού με αριθμ. (122) 121 (Σύνεδριάση του με αριθμ. 18/29.4.86).

4. Την Υ.1362/Α/5.10.87 (ΦΕΚ. 535/5.10.87 τ.Β') απόφαση του Πρωθυπουργού, σχετικά με ανάθεση αρμοδιοτήτων στον Αναπληρωτή Υπουργό Οικονομικών Γεώργιο Πέτσο.

5. Την 260347/16.2.1987 (ΦΕΚ 83/87 τ.Β') κοινή απόφαση του Πρωθυπουργού και του Υπουργού Γεωργίας, σχετικά με ανάθεση άσκησης αρμοδιοτήτων στους Υφυπουργούς Γεωργίας, αποφασίζουμε:

Κηρύσσουμε την αναγκαστική απαλλοτρίωση, για λόγους δημόσιας ωφέλειας και ειδικότερα:

Α. Για την εγκατάσταση 211 χαλύβδινων πύργων στο Νομό Λέσβου

της Γραμμής Μεταφοράς 66 KV ΜΥΤΙΛΗΝΗΣ - ΚΑΛΛΟΝΗΣ, έκτασης συνολικού εμβαδού 9.116 μ² με τα συστατικά και παραρτήματά της, η οποία αποτελείται από διακόσια έντεκα (211) τετράγωνα τεμάχια εδάφους.

Β. Για την σύσταση δουλείας εναέριας διέλευσης των αγωγών της Γραμμής Μεταφοράς 66 KV ΜΥΤΙΛΗΝΗΣ - ΚΑΛΛΟΝΗΣ μέσα στο Νομό Λέσβου, σε λωρίδα εδάφους συνολικού μήκους τριάντα τριών χιλιάδων τριακοσίων πενήντα ενός μέτρων (33.351) και συνολικού πλάτους είκοσι τεσσάρων (24) μέτρων, δηλαδή δώδεκα (12) μέτρα δεξιά και δώδεκα (12) μέτρα αριστερά από την προβολή στο έδαφος του άξονα της γραμμής.

Στο μήκος της λωρίδας αυτής δεν περιλαμβάνονται τα τμήματα τα οποία οδεύουν μέσα από εδάφη: α) που ανήκουν στην ΔΕΗ, β) αγροτικών και δημοσίων οδών και γ) δημοσίων εκτάσεων.

Η ανωτέρω λωρίδα εδάφους αρχίζει από την χιλιομετρική θέση 0+000 μέσα στον Α.Σ.Π. ΛΕΣΒΟΥ και τελειώνει στην χιλιομετρική θέση 34+727,00 παρά την κύρια οδική αρτηρία Καλλονής - Μολύβου.

1. Το περιεχόμενο της δουλείας ΤΥΠΟΥ Ι στα τμήματα της γραμμής που περιλαμβάνονται μεταξύ των Χ.Θ.:

- 1) Από τη Χ.Θ. 2+550 έως τη Χ.Θ. 2+650
- 2) Από τη Χ.Θ. 4+050 έως τη Χ.Θ. 4+400
- 3) Από τη Χ.Θ. 5+800 έως τη Χ.Θ. 6+100
- 4) Από τη Χ.Θ. 7+150 έως τη Χ.Θ. 7+550
- 5) Από τη Χ.Θ. 11+700 έως τη Χ.Θ. 12+100
- 6) Από τη Χ.Θ. 22+050 έως τη Χ.Θ. 22+250
- 7) Από τη Χ.Θ. 30+500 έως τη Χ.Θ. 30+850

συνίσταται στο δικαίωμα εισόδου του προσωπικού των συνεργείων και των τεχνικών μέσων της ΔΕΗ ή των οριζόμενων από αυτή προσώπων, στις βαρυνόμενες με δουλειά εκτάσεις, για την εκτέλεση κάθε εργασίας εγκατάστασης, λειτουργίας, επιθεώρησης, επισκευών, συντήρησης και αντικατάστασης των άνωθεν αυτών εναερίων αγωγών και των φορέων τους.

Στις βαρυνόμενες με δουλειά διελεύσεως ΤΥΠΟΥ Ι παραπάνω εκτάσεις επιτρέπεται η οικοδόμηση με μέγιστο ύψος κτίσματός αναλόγως της θέσεώς του ως εξής:

- α) Από 4 έως 6 μέτρα από της φυσικής επιφανείας του εδάφους για τις περιπτώσεις 1, 2, 3, 6, 7.
- β) Από 4 έως 7 μέτρα από της φυσικής επιφανείας του εδάφους για τις περιπτώσεις 4 και 5.

Το ύψος των κτισμάτων περιλαμβάνεται και κάθε είδους κατασκευή πάνω από αυτά (π.χ. δώματα, κουβούκλια απόληξης κλιμακωστασίων, στηθαία, ιστοί, κεραίες δεκτών τηλεοράσεων κ.λπ.).

Τα κτίσματα και οι εγκαταστάσεις πρέπει να μη δημιουργούν δυσμενείς συνθήκες για την ασφάλεια και λειτουργία της γραμμής (αποθήκες εκρηκτικών και πετρελαιοειδών, εργοστάσια που αναδίδουν βλαβερούς καπνούς και αέρια, συσσωρεύσεις εύφλεκτων υλών κ.λπ.).

2. Το περιεχόμενο της δουλείας ΤΥΠΟΥ ΙΙ στα τμήματα της γραμμής που περιλαμβάνονται μεταξύ των Χ.Θ.

- Από τη Χ.Θ. 0+020 έως τη Χ.Θ. 2+550
- Από τη Χ.Θ. 2+650 έως τη Χ.Θ. 4+050

Από τη Χ.Θ. 4+400 έως τη Χ.Θ. 5+800
 Από τη Χ.Θ. 6+100 έως τη Χ.Θ. 7+150
 Από τη Χ.Θ. 7+550 έως τη Χ.Θ. 11+700
 Από τη Χ.Θ. 12+100 έως τη Χ.Θ. 22+050
 Από τη Χ.Θ. 22+250 έως τη Χ.Θ. 30+500
 Από τη Χ.Θ. 30+850 έως τη Χ.Θ. 34+727

συνίσταται στο δικαίωμα εισόδου του προσωπικού των συνεργείων και των τεχνικών μέσων της ΔΕΗ ή των οριζόμενων από αυτή προσώπων στις βαρυνόμενες με δουλεία εκτάσεις, για την εκτέλεση κάθε εργασίας εγκατάστασης, λειτουργίας, επιθεώρησης, επισκευών, συντήρησης και αντικατάστασης των άνωθεν αυτών εναερίων αγωγών και των φορέων τους ως και στην απαγόρευση ανέγερσης κάθε νέου κτίσματος.

Επίσης απαγορεύεται η λειτουργία κάθε εγκατάστασης που δημιουργεί δυσμενείς συνθήκες για την ασφάλεια ή την λειτουργία της γραμμής (π.χ. συσσώρευση πυρομαχικών, πετρελαιοειδών, λατομεία κ.λπ.).

Οι εκτάσεις που απαλλοτριώνονται καθώς και εκείνες που βαρύνονται με δουλεία βρίσκονται στην περιοχή των Κοινοτήτων Αληφαντών, Μόριας, Κεραμίου, Ιππείου, Λάμπου Μύλων, Αγ. Παρασκευής, Αρισβης και Καλλονής Νομού Λέσβου, και απεικονίζονται στο με κλίμακα 1:1000 και αριθμό 36684/Μάρτιος 1986 (φύλλα 7) κτηματολογικό διάγραμμα - πίνακα.

Η όδευση της Γ.Μ. 66 KV απεικονίζεται στον από Μαρτίου 1986 ενδεικτικό χάρτη κτηματολογίου.

Τα παραπάνω κτηματολογικά στοιχεία έχει συντάξει αρμόδια Υπηρεσία της ΔΕΗ και έχει θεωρήσει στις 30.5.1986, ο Διευθυντής του Υπουργείου Βιομηχανίας Ενέργειας και Τεχνολογίας Θ. Κρητικός.

Στην έκταση που απαλλοτριώνεται προβάλλουν δικαιώματα κυριότητας οι: 1) Κουρτζής Παναγιώτης του Δημητρίου, 2) Πέππας Παναγιώτης του Νικολάου κ.λπ.

Η απαλλοτρίωση κηρύσσεται υπέρ του Δημοσίου και με δαπάνη της Δημόσιας Επιχείρησης Ηλεκτρισμού.

Η απόφαση αυτή να δημοσιευθεί στην Εφημερίδα της Κυβερνήσεως.

ΟΙ ΥΠΟΥΡΓΟΙ

ΑΝΑΠΛ.ΟΙΚΟΝΟΜΙΚΩΝ

Γ. ΠΕΤΣΟΣ

ΠΕΡΙ/ΝΤΟΣ ΧΩΡ/ΕΙΑΣ ΚΑΙ

ΔΗΜΟΣΙΩΝ ΕΡΓΩΝ

ΕΥΑΓ. ΚΟΥΛΟΥΜΠΗΣ

ΥΦ/ΡΓΟΣ ΓΕΩΡΓΙΑΣ

Κ. ΤΣΙΓΑΡΙΔΑΣ

ΒΙΟΜ/ΝΙΑΣ ΕΝΕΡΓΕΙΑΣ ΚΑΙ

ΤΕΧΝΟΛΟΓΙΑΣ

ΑΝ. ΠΕΠΟΝΗΣ

Αριθ. Δ.Δ.57

(2)

Κήρυξη ως αναδασωτέας έκτασης 55 στρεμμάτων στη Θέση Καμίνι της Κοινότητας Λευκάρων Ν. Κοζάνης.
 Ο ΔΙΕΥΘΥΝΤΗΣ ΔΑΣΩΝ ΚΟΖΑΝΗΣ

Έχοντας υπόψη:

1. Τις διατάξεις για διοικητική αποκέντρωση.
2. Τις διατάξεις του Ν. 998/79 «περί προστασίας των δασών κ.λπ.».
3. Τις δ/γές του Υπουργείου Γεωργίας: α) 160417/1180/8.7.80, β) 182447/3049/24.9.80.
4. Την 3879/46/86 απόφαση Νο. Κοζάνης «εκχώρηση αρμοδιοτήτων».
5. Την Δ.37/8.1.1988 πρόταση του Δασαρχείου Κοζάνης, αποφασίζουμε:

Κηρύσσουμε αναδασωτέα, με σκοπό την αποκατάσταση της δασικής βλάστησης και διατήρηση του χαρακτήρα της ως δάσος την δημόσια δασική έκταση, εμβαδού πενήντα πέντε (55) στρεμμάτων, που βρίσκεται στη θέση Καμίνι της Κοινότητας Λευκάρων προσδιορίζεται από τα στοιχεία (βλέπε χάρτη) και έχει όρια:

Ανατολικά: Δασικές εκτάσεις.

Δυτικά: Δασικές εκτάσεις.

Βόρεια: Δασικές εκτάσεις.

Νότια: Δασικές εκτάσεις, όπως φαίνεται στο συνημμένο διάγραμμα που αποτελεί αναπόσπαστο μέρος της απόφασης αυτής.

Η απόφαση αυτή να δημοσιευθεί στην Εφημερίδα της Κυβερνήσεως.

Κοζάνη, 13 Ιανουαρίου 1988

Με εντολή Νομάρχη

Ο Διευθυντής Δασών κ.α.α.

ΑΡΓ. ΤΟΠΑΛΤΖΙΚΗ

ΤΟΠΟΓΡΑΦΙΚΟ ΔΙΑΓΡΑΜΜΑ

Αναθεωρητός έλεγχος του Δήμου που θρίσεται
 στη Δεση "Καρίνη" κοινότητας Λευκάρων Ν. Κοζάνης
 με στοιχεία 1,2,3,...,26,1. φθασού πενήντα και πέντε
 (55) σφραγίστων.

Κλίμακα 1:5.000

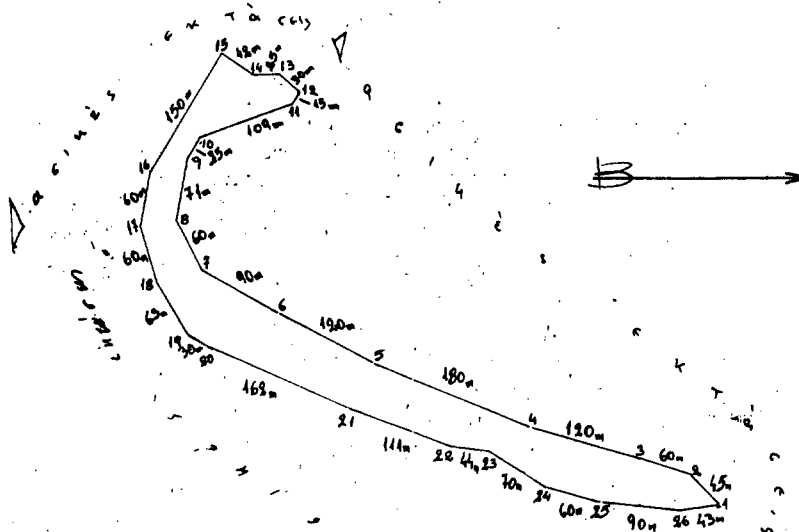

ΔΙΑΓΡΑΜΜΑ ΕΥΡΥΤΕΡΗΣ ΠΕΡΙΟΧΗΣ
 ΚΛΙΜΑΚΑ 1:50.000

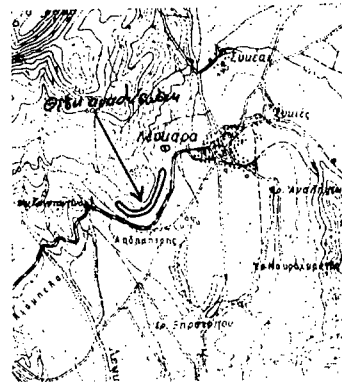

ΘΕΩΡΗΘΗΣ
 Ο ΔΙΔΑΚΤΗΣ

ΚΟΖΑΝΗ ΔΕΚΕΜΒΡΙΟΣ 1987
 Ο ΣΥΝΤΑΚΤΗΣ

(3)

Επι αναδάσωσης έκτασης 42,5 στρεμμάτων στη θέση Καμίνι της Κοινότητας Λευκάρων Ν. Κοζάνης.
Ο ΔΙΕΥΘΥΝΤΗΣ ΔΑΣΩΝ ΚΟΖΑΝΗΣ

Έχοντας υπόψη:

1. Τις διατάξεις για διοικητική αποκέντρωση.
2. Τις διατάξεις του Ν. 998/79 «περί προστασίας των δασών κ.λπ.».
3. Τις δ/γές του Υπουργείου Γεωργίας: α) 160417/1180/8.7.80, β) 182447/3049/24.9.80.
4. Την 3879/46/86 απόφαση Νο Κοζάνης «εκχώρηση αρμοδιοτήτων».
5. Την Δ.38/8.1.1988 πρόταση του Δασαρχείου Κοζάνης, αποφασίζουμε:

Κηρύσσουμε αναδάσωτα, με σκοπό την αποκατάσταση της δασικής βλάβστησης και διατήρηση του χαρακτήρα της ως δάσος την δημόσια

δασική έκταση, εμβαδού σαράντα δύο και μισό (42,5) στρεμμάτων, που βρίσκεται στη θέση Καμίνι της Κοινότητας Λευκάρων προσδιορίζεται από τα στοιχεία (βλέπε χάρτη) και έχει όρια:

Ανατολικά: Αγρός και Δασικές εκτάσεις.

Δυτικά: Δασικές εκτάσεις.

Βόρεια: Δασικές εκτάσεις.

Νότια: Δασικές εκτάσεις, όπως φαίνεται στο συνημμένο διάγραμμα που αποτελεί αναπόσπαστο μέρος της απόφασης αυτής.

Η απόφαση αυτή να δημοσιευθεί στην Εφημερίδα της Κυβερνήσεως.

Κοζάνη, 13 Ιανουαρίου 1988
 Με εντολή Νομάρχη
 Ο Διευθυντής Δασών κ.α.α.
ΑΡΓ. ΤΟΠΑΛΤΖΙΚΗ

ΤΟΠΟΓΡΑΦΙΚΟ ΔΙΑΓΡΑΜΜΑ

Αναδασωτέα έκταση του Δήμου που βρίσκεται στη θέση "Καμίνι" Κοινότητας Λευκάρων Ν. Κοζάνης με στοιχεία 1,2,3,4,5,6,7,8,9,10,11,12,1. εμβαδού (42,5) σαράντα δύο και μισό στρεμμάτων.

Κλίμακα 1:5.000

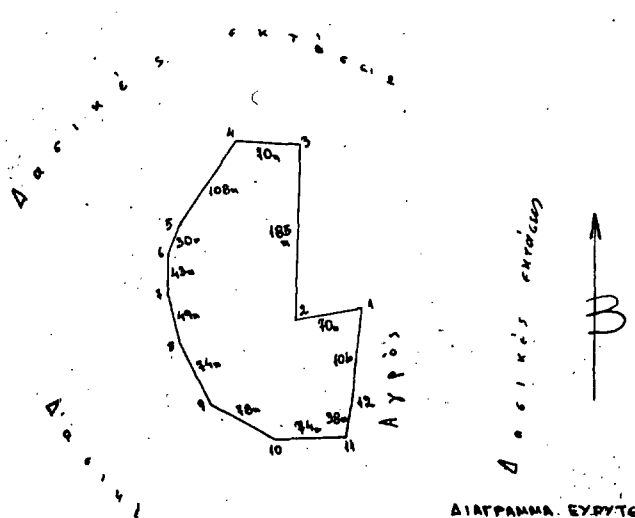

ΔΙΑΓΡΑΜΜΑ ΕΥΡΥΤΕΡΗΣ ΠΕΡΙΟΧΗΣ
 Κλίμακα 1:50.000

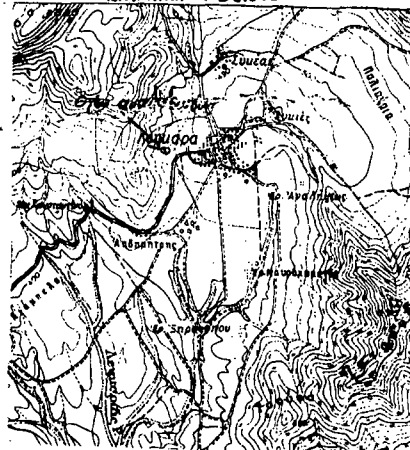

ΘΕΣΜΟΝΗΣ
 Ο ΔΙΕΥΘΥΝΤΗΣ

ΚΟΖΑΝΗ ΔΕΚΕΜΒΡΙΟΣ 1987
 Ο ΣΥΥΤΑΚΤΗΣ

ΠΟΛΕΟΔΟΜΙΑ ΔΙΑΤΑΓΜΑΤΑ

(4)

Τροποποίηση του από 6.10.1978 Π. Δ/τος «περί καθορισμού των όρων και περιορισμών δομώσεως των γηπέδων των κειμένων εκτός των ρυμοτομικών σχεδίων και εκτός των ορίων των νομίμως υφισταμένων προ του έτους 1923 οικισμών» (ΦΕΚ 538/Δ).

Ο ΠΡΟΕΔΡΟΣ

ΤΗΣ ΕΛΛΗΝΙΚΗΣ ΔΗΜΟΚΡΑΤΙΑΣ

Έχοντας υπόψη:

1. Τις διατάξεις του Ν. Δ/τος της 17.7.1923 «περί σχεδίων πόλεων κ.λπ.», όπως μεταγενέστερα τροποποιήθηκαν και συμπληρώθηκαν και ειδικότερα τα άρθρα 9, 10 (παρ. 2), 14, 17 και 85Α.

2. Τις διατάξεις του Ν. 1577/1985 «Γενικός Οικοδομικός Κανονισμός» (ΦΕΚ 210/Α) και ειδικότερα το άρθρο 28 παρ. 2, όπως ισχύει.

3. Τις διατάξεις του Ν. 1032/1980 «περί συστάσεως Υπουργείου Χωροταξίας, Οικισμού και Περιβάλλοντος» (ΦΕΚ 57/Α) και ειδικότερα τα άρθρα 2, 3 και 7.

4. Τις διατάξεις του Ν. 1558/85 «Κυβέρνηση και Κυβερνητικά Όργανα» (ΦΕΚ 137/Α) και ειδικότερα το άρθρο 23 παρ. 1.

5. Τις διατάξεις του Ν. 1337/83 «Επέκταση των πολεοδομικών σχεδίων, οικιστική ανάπτυξη και σχετικές ρυθμίσεις» (ΦΕΚ 33/Α) και ειδικότερα το άρθρο 23.

6. Τις διατάξεις του Ν. 1650/86 «Για την προστασία του περιβάλλοντος» (ΦΕΚ 160/Α) και ειδικότερα τα άρθρα 5 και 24 (παρ. 4).

7. Την υπ' αρ. Υ1291/1987 απόφαση του Πρωθυπουργού «Σύσταση θέσης Αναπληρωτή Υπουργού στα Υπουργεία Εξωτερικών, Εθνικής Άμυνας, Περιβάλλοντος, Χωροταξίας κα Δημοσίων Έργων, Μεταφορών και Επικοινωνιών και Υφυπουργού στο Υπουργείο Εθνικής Οικονομίας» (ΦΕΚ 526/Β).

8. Την υπ' αρ. Υ1436/1987 απόφαση του Πρωθυπουργού «Καθορισμός αρμοδιοτήτων του Αναπληρωτή Υπουργού Περιβάλλοντος, Χωροταξίας και Δημοσίων Έργων Μανόλη Παπαστεφανάκη» (ΦΕΚ 549/Β).

9. Τις υπ' αρ. 528/87 και 658/87 γνωμοδοτήσεις του Συμβουλίου της Επικρατείας, με πρόταση του Αναπληρωτή Υπουργού Περιβάλλοντος, Χωροταξίας και Δημοσίων Έργων, αποφασίζουμε:

Άρθρο 1.

Το άρθρο 8 του από 6.10.1978 Π. Δ/τος (ΦΕΚ 538/Δ) όπως αντικαταστάθηκε με το άρθρο 1 του από 12.5.1984 Π. Δ/τος (ΦΕΚ 380/Δ) και τροποποιήθηκε και συμπληρώθηκε με το άρθρο 1 του από 16.2.1985 Π. Δ/τος (ΦΕΚ 58/Δ) αντικαθίσταται ως εξής:

Άρθρο 8

Τουριστικές εγκαταστάσεις.

Α. Λειτουργικές μορφές τουριστικών εγκαταστάσεων:

1. Τουριστικές εγκαταστάσεις για την εφαρμογή του Δ/τος αυτού θεωρούνται:

- α) Ξενοδοχεία κλασσικού τύπου
- β) Ξενοδοχεία τύπου ΜΟΤΕΛ
- γ) Ξενοδοχεία τύπου ξενώνα
- δ) Ξενοδοχεία επιπλωμένων διαμερισμάτων
- ε) Ξενοδοχεία μικτής λειτουργικής μορφής (δηλ. κλασσικού τύπου και επιπλωμένων διαμερισμάτων).
- στ) Οργανωμένες τουριστικές κατασκηνώσεις (Κάμπινγκ) με οικίσκους ή χωρίς οικίσκους.

2. Προκειμένου να υπαχθούν στις διατάξεις του Δ/τος αυτού οι εγκαταστάσεις της προηγούμενης παραγράφου πρέπει να δημιουργούνται σύμφωνα με τις εκάστοτε ισχύουσες προδιαγραφές του Ελληνικού Οργανισμού Τουρισμού (ΕΟΤ), (προδιαγραφές γηπέδου, κτιριακές, εξοπλισμού, λειτουργικές κ.λπ.) και να λαμβάνουν τις κατά νόμο άδειες του Ε.Ο.Τ.

Β. Χωροθέτηση τουριστικών εγκαταστάσεων:

1. Η χωροθέτηση των τουριστικών εγκαταστάσεων γίνεται σύμφωνα με τα σχέδια χρήσεων γης της κάθε περιοχής και τις κατευθύνσεις της χωροταξικής πολιτικής, στα πλαίσια της περιφερειακής και οικονομικής ανάπτυξης και των γενικότερων αναπτυξιακών στόχων, μέσα στους οποίους περιλαμβάνεται και η διαφύλαξη της γεωργικής γης υψηλής παραγωγικότητας, η προστασία του φυσικού και πολιτιστικού περιβάλλοντος.

2. Γήπεδα, για τα οποία δεν είναι δυνατή η χωροθέτηση δραστηριοτήτων τουρισμού, σύμφωνα με την παράγρ. 1, δεν εξετάζονται ως προς την καταλληλότητά τους για την ανέγερση τουριστικών εγκαταστάσεων.

Μέχρι την ολοκλήρωση των σχεδίων χρήσεων γης για κάθε περιοχή η χωροθέτηση των τουριστικών εγκαταστάσεων γίνεται σύμφωνα με τις κατευθύνσεις της οικονομικής, χωροταξικής και περιβαλλοντικής πολιτικής.

Για το σκοπό αυτό, πριν δοθεί η έγκριση καταλληλότητας πρέπει να υποβάλλονται στο Υπουργείο Περιβάλλοντος, Χωροταξίας και Δημοσίων Έργων ειδικά και γενικά στοιχεία, που αφορούν στο συγκεκριμένο γήπεδο και στην προγραμματιζόμενη τουριστική εγκατάσταση.

Τα στοιχεία αυτά είναι:

α) Τοπογραφικό διάγραμμα ευρύτερης περιοχής σε κλίμακα 1:10.000 έως 1:50.000 στο οποίο να φαίνεται η θέση του γηπέδου, η σύνδεσή του με το οδικό δίκτυο και με τα δίκτυα τεχνικής υποδομής της περιοχής, καθώς και φωτογραφίες του γηπέδου και της ευρύτερης περιοχής του.

β) Τοπογραφικό διάγραμμα του γηπέδου σε κλίμακα 1:200 έως 1:1000 με υψομετρικές καμπύλες. Εφόσον πρόκειται για γήπεδο, συνεχόμενο προς τη θάλασσα ή γήπεδο που η ελάχιστη απόστασή του από την ακτή είναι μικρότερη ή ίση με 200 μέτρα, απαιτείται επιπλέον στο διάγραμμα ο χαρακτηρισμός της ακτής (βραχώδης, αμμώδης, μίκτη) και ο προσδιορισμός της έκτασής της καθώς και η καθορισμένη γραμμή του αιγιαλού.

γ) Η λειτουργική μορφή και η δυναμικότητα της προγραμματιζόμενης τουριστικής εγκατάστασης.

3. Οι αρμόδιες υπηρεσίες του Υπουργείου Περιβάλλοντος, Χωροταξίας και Δημοσίων Έργων εγκρίνουν ή όχι τη χωροθέτηση της συγκεκριμένης τουριστικής εγκατάστασης.

Η έγκριση αυτή θεωρείται απαραίτητο στοιχείο του φακέλλου που υποβάλλεται για την έκδοση της οικοδομικής άδειας και έχει διάρκεια ισχύος πέντε χρόνια.

Γ. Όροι δόμησης:

Οι όροι δόμησης των τουριστικών εγκαταστάσεων ορίζονται ως εξής:

α) Για γήπεδα εμβαδού μέχρι 50 στρεμ. ο συντελεστής δόμησης δεν μπορεί να υπερβαίνει το 0,20.

β) Για γήπεδα εμβαδού μέχρι 100 στρεμ. ο συντελεστής δόμησης για με τα πρώτα 50 στρεμ. ορίζεται όπως στην περίπτωση α' για δε τα επιπλέον ο συντελεστής δόμησης δεν μπορεί να υπερβαίνει τα 0,15.

γ) Για γήπεδα εμβαδού μεγαλύτερου των 100 στρεμ. ο συντελεστής δόμησης για με τα πρώτα 100 στρεμ. ορίζεται όπως στην περίπτωση β' για δε τα επιπλέον δεν μπορεί να υπερβαίνει τα 0,10.

δ) Το μέγιστο επιτρεπόμενο ύψος κτιρίων ορίζεται σε 10,50 μ. με την προϋπόθεση ότι το ποσοστό της επιφανείας κτιρίων ύψους μεγαλύτερου των επτά και μισό (7,5) μέτρων δεν θα υπερβαίνει τα τριάντα τοις εκατό (30%) της πραγματοποιούμενης κάλυψης του κτιρίου.

Κατ' εξαίρεση για κτίρια ή τμήματα κτιρίων που βρίσκονται στη ζώνη των διακοσίων (200) μέτρων από τη γραμμή αιγιαλού το μέγιστο επιτρεπόμενο ύψος των κτιρίων ορίζεται σε επτά και μισό (7,5) μέτρα.

Τα ελάχιστα ελεύθερα ύψη των χώρων των ξενοδοχειακών καταλυμάτων ορίζονται ως εξής:

- Υπνοδωμάτια: 2,40 μ. ή 2,50 μ. για μονάδες Α και ΑΑ τάξης.
- Λουτρά: 2,20 μ.
- Χώροι υποδοχής: 2,70 μ. ή 3,00 μ. για μονάδες Α και ΑΑ τάξης.
- Μαγειρεία και λοιποί χώροι εργασίας: 2,70 μ.

Πάνω από το μέγιστο επιτρεπόμενο ύψος επιτρέπεται η κατασκευή στέγης με ύψος το πολύ δύο (2) μέτρα. Μεγαλύτερο ύψος από δύο μέτρα μπορεί α πραγματοποιηθεί ύστερα από έγκριση της Επιτροπής Πολεοδομικού και Αρχιτεκτονικού Ελέγχου (ΕΠΑΕ), για λόγους προσαρμογής προς το περιβάλλον (κλιματολογικές συνθήκες ή αρχιτεκτονικές χαρακτηρισμούς των κτισμάτων της περιοχής).

Στα γήπεδα που παρουσιάζουν κλίσεις εδάφους άνω του 15% επιβάλλεται η κλίση του κτιρίου για την προσαρμογή του στη φυσική μορφή του εδάφους σύμφωνα και με το άρθρο 17 (παρ. 1) του Ν. 1577/1985.

ε) Επί νομίμως λειτουργούντος κτιρίου τουριστικού καταλύματος είναι δυνατή η καθ' ύψος επέκταση στο ίδιο περίγραμμα, έστω κι αν δεν τηρείται η κατά την παράγραφο Ε1 απόσταση από τη γραμμή αιγιαλού και οι ελάχιστες αποστάσεις από τα όρια του γηπέδου που ορίζονται στην παρακάτω περίπτωση στ, με την επιφύλαξη του άρθρου 23 παρ. 3 Ν. 1337/83.

Μέγιστο επιτρεπόμενο ύψος του κτιρίου είναι το οριζόμενο στην περίπτωση δ.

στ) Η ελάχιστη απόσταση των κτιρίων από τα όρια του γηπέδου ορίζεται:

- για κτίρια ύψους μέχρι 7,50 μ. σε δέκα (10) μέτρα.
- για κτίρια ύψους μέχρι 10,50 μ. σε δεκαπέντε (15) μέτρα.

ς) Το μέγιστο ποσοστό κάλυψης του γηπέδου ορίζεται σε είκοσι τοις εκατό (20%) της επιφανείας του.

η) Το γήπεδο στο οποίο ανεγείρεται τουριστική εγκατάσταση πρέπει να έχει ελάχιστο εμβαδόν 4.000 τ.μ.

Δ. Οργανώσιμος χώρων οργανωμένης κατασκήνωσης (κάμπινγκ) για είσοδο των ανωτέρω (παρ. Γ) για τους χώρους οργανωμένης κατασκήνωσης (κάμπινγκ) με οικίσκους ή χωρίς οικίσκους ισχύουν οι ακόλουθοι όροι δόμησης:

α) Ελάχιστοι εμβαδόν γηπέδου: οκτώ χιλιάδες (8.000) τ.μ.

β) Μέγιστο ποσοστό κάλυψης δέκα τοις εκατό (10%) της επιφανείας του γηπέδου.

γ) Συντελεστής δόμησης 0,10.

δ) Ανεξάρτητα από το εμβαδόν του γηπέδου, η μέγιστη συνολική εκμετάλλευση δεν μπορεί να υπερβεί τα δύο χιλιάδες (2.000) τ.μ.

ε) Το μέγιστο επιτρεπόμενο ύψος του κτιρίου ορίζεται σε τέσσερα και μισό (4,5) μέτρα με ένα (1) επιτρεπόμενο όροφο. Επίσης απαγορεύεται η δημιουργία υπογείων ακόμη και για βοηθητικές χρήσεις.

στ) Κατά τα λοιπά ισχύουν οι όροι δόμησης της προηγούμενης παραγράφου (Γ) καθώς και οι ειδικές διατάξεις - περιορισμοί της επομένης παραγράφου (Ε).

Ε. Ειδικές διατάξεις και περιορισμοί.

1. Τα κτίρια των τουριστικών εγκαταστάσεων τοποθετούνται σε απόσταση πενήντα (50) μέτρων τουλάχιστον από τη γραμμή αιγιαλού, όπως αυτή ορίζεται σύμφωνα με τις ισχύουσες διατάξεις.

2. Επιτρέπεται η ανέγερση περισσότερων του ενός κτισμάτων μέσα στο γήπεδο, τηρουμένων, ως προς τους όρους δόμησης των διατάξεων του διατάγματος αυτού.

3. Σε περίπτωση που ο κτιριακός όγκος υπερβεί τις τέσσερις χιλιάδες κυβικά μέτρα (4.000) μ³ απαιτείται διάσπασή του σε μικρότερους όγκους.

4. Η αρχιτεκτονική μελέτη ελέγχεται από τις κατά τόπους Επιτροπές Πολεοδομικού και Αρχιτεκτονικού Ελέγχου για τη μορφολογική προσαρμογή της ως προς το φυσικό και δομημένο περιβάλλον.

5. Για γήπεδα τουριστικών εγκαταστάσεων μέχρι δέκα πέντε (15) στρεμ. απαιτείται εκτός των άλλων, σχέδιο γενικής διάταξης, σχέδιο της σχέσης και οργάνωσης των ελεύθερων χώρων και μέθοδος διατήρησης θάλασσας, καθώς και προσπέλασης προς την παραλία εφόσον το γήπεδο είναι παραλιακό. Για τα μεγαλύτερα των δέκα πέντε (15) στρεμ. απαιτείται επιπλέον και μελέτη σύνδεσης με τα δίκτυα υποδομής της ευρύτερης περιοχής. Ως παραλιακό γήπεδο νοείται το πρώτο γήπεδο μετά τη γραμμή αιγιαλού.

6. Επίσης εάν το γήπεδο ή τμήμα αυτού έχει κλίση άνω του 30% απαιτείται η υποβολή αρχιτεκτονικής προμελέτης και σχεδίου διαμόρφωσης του περιβάλλοντος χώρου, στο στάδιο της έγκρισης καταλληλότητας από τον Ε.Ο.Τ. με την προϋπόθεση ότι το συγκεκριμένο τμήμα δομείται.

7. α) Ανώτατο όριο εκμετάλλευσης ορίζονται τα τέσσερις χιλιάδες (4000) μ², είναι δυνατή η υπέρβαση του ορίου εκμετάλλευσης των τεσσάρων χιλιάδων (4000) μ² με την προϋπόθεση παραχώρησης πριν από την έκδοση της οικοδομικής άδειας με συμβολαιογραφική πράξη και χωρίς αποζημίωση στο δήμο ή την κοινότητα στα διοικητικά όρια του οποίου ανήκει το γήπεδο, έκτασης ανάλογης με την επιπλέον των 4.000 μ² εκμετάλλευση ως εξής:

α1) Για εκμετάλλευση μεγαλύτερης των 4.000 μ² και μέχρι 10.000 μ² έκταση ίση με την επιπλέον του ανωτάτου ορίου εκμετάλλευσης.

α2) Για εκμετάλλευση μεγαλύτερη των 10.000 μ² και μέχρι 17.500 μ² για μεν τα πρώτα 10.000 μ² έκταση ίση με την καθοριζόμενη στην προηγούμενη περίπτωση, για δε τα επιπλέον τετρ. μέτρα έκταση ίση με την επιπλέον των 10.000 μ² εκμετάλλευση, προσαυξημένη κατά το ήμισυ της επιπλέον αυτής, δηλαδή των 10.000 μ² εκμετάλλευσης.

α3) Για εκμετάλλευση μεγαλύτερη των 17.500 μ² για μεν τα πρώτα 17.500 μ² έκταση ίση με την καθοριζόμενη στην προηγούμενη περίπτωση, για δε τα επιπλέον έκταση ίση με το διπλάσιο της επιπλέον των 17.500 μ² εκμετάλλευση, προσαυξημένη κατά το ήμισυ της επιπλέον αυτής δηλαδή των 17.500 μ² εκμετάλλευσης.

β) Η αρτιότητα και τα ποσοστά εκμετάλλευσης του γηπέδου υπολογίζονται σε ολόκληρο το γήπεδο, πριν από την προβλεπόμενη στην παράγραφο αυτή παραχώρησης. Το τμήμα του γηπέδου, που παραχωρείται καθορίζεται στο σχέδιο γενικής διάταξης της υποπαραγράφου 5 της παρούσας παραγράφου. Πάντως, το τμήμα αυτό πρέπει να είναι σε θέση εύκολα προσπελάσιμη από κοινόχρηστο χώρο.

Ως χρήσεις της έκτασης αυτής ορίζονται μόνο οι συναφείς με τη συλλογική αναψυχή, όπως τουριστικά περίπτερα, αθλοπαιδιές, λουτρικές εγκαταστάσεις και άλλες μη οχλούσες την τουριστική εγκατάσταση

χρήσεις κοινωνικού εξοπλισμού και κοινωνικής - τεχνικής υποδομής αποκλεισμένων των κάθε λειτουργικής μορφής ξενοδοχειακών εγκαταστάσεων και των χώρων οργανωμένης κατασκήνωσης (κάμπινγκ).

Σε καμιά περίπτωση δεν επιτρέπεται η εκποίηση εκ μέρους του δήμου ή της κοινότητας της έκτασης, την κυριότητα της οποίας αποκτούν σύμφωνα με τους όρους της παραγράφου αυτής.

8. Μετά από αίτηση του ενδιαφερομένου προς τη Νομαρχία, η κατά την προηγούμενη υποπαραγράφο υποχρέωση παραχώρησης τμήματος του γηπέδου είναι δυνατόν να μετατραπεί σε υποχρέωση καταβολής προς τον οικείο δήμο ή κοινότητα χρηματικού ποσού. Η τιμή μονάδας στην περίπτωση αυτή ορίζεται σύμφωνα με τις περί απαλλοτριώσεως διατάξεις.

Η μετατροπή αυτή πραγματοποιείται με απόφαση του Νομάρχη ύστερα α) από γνωμοδότηση του οικείου δήμου ή κοινότητας και β) από επιγίτηση των αρμοδίων υπηρεσιών του Υπουργείου Περιβάλλοντος, Χωροταξίας και Δημοσίων Έργων (Δ/νσεις Πολεοδομίας και Τ.Π. και Π.Ε. Νομαρχιών).

Η γνωμοδότηση του οικείου δήμου ή της κοινότητας εκδίδεται εντός προθεσμίας δύο (2) μηνών, αφ' ότου ζητηθεί τούτο από τη Νομαρχία, στην περίπτωση δε που η προθεσμία αυτή παρέλθει άπρακτη, η συναίνεση του δήμου ή της κοινότητας θεωρείται δεδομένη. Η απόφαση του Νομάρχη εκδίδεται εντός συνολικής προθεσμίας τεσσάρων (4) μηνών από την υποβολή της σχετικής αίτησης του ενδιαφερομένου. Σε περίπτωση που η προθεσμία αυτή παρέλθει άπρακτη το αίτημα της μετατροπής θεωρείται ότι γίνεται αποδεκτό.

Η κατά τα ανωτέρω γνώμη των Υπηρεσιών του Υπουργείου Περιβάλλοντος, Χωροταξίας και Δημοσίων Έργων βασίζεται στον πολεοδομικό σχεδιασμό, που έχει πραγματοποιηθεί για τις αντίστοιχες περιοχές (τυχόν μελέτες ή αποφάσεις Γενικών Πολεοδομικών Σχεδίων, ΖΟΕ ή ζωνών ειδικών χρήσεων κ.λπ.), αλλά και γενικά στην εκτίμηση αναγκών, κοινωνικής και τεχνικής υποδομής η σε περιβάλλοντικά δεδομένα.

Τα περιεχόμενα στο δήμο ή κοινότητα χρηματικά ποσά κατατίθενται σε ειδικό λογαριασμό και διατίθενται υποχρεωτικά για τις ανάγκες καθαριότητας, φωτισμού, για τη δημιουργία έργων κοινωνικής - τεχνικής υποδομής ή κοινωνικού εξοπλισμού, καθώς και για έργα τουριστικής ανάπτυξης της περιοχής.

Στην ανωτέρω απόφαση του Νομάρχη ορίζονται, μετά και από σχετική αίτηση του ενδιαφερομένου οι δόσεις στις οποίες κατανέμεται η οφειλόμενη εισφορά σε χρήμα, σε τρόπο ώστε να εξασφαλίζεται η αποπληρωμή του συνόλου της εισφοράς μέσα στα πρώτα τρία (3) χρόνια από την έκδοση της προσωρινής ή οριστικής άδειας λειτουργίας της μονάδας.

Η αναστροφή της παραχώρησης της έκτασης και η μετατροπή της αντίστοιχης υποχρέωσης σε χρηματική είναι δυνατή οποτεδήποτε, ακόμα και μετά την αποπεράτωση της τουριστικής εγκατάστασης, εφόσον συντρέχουν οι ίδιες προϋποθέσεις, μετά από σχετική αίτηση του ενδιαφερομένου και έκδοση απόφασης του Νομάρχη μετά από τήρηση της παραπάνω αναφερομένης διαδικασίας.

Στην περίπτωση αυτή η τιμή μονάδας υπολογίζεται ως ανωτέρω αλλά με βάση την αξία της έκτασης κατά το χρόνο της αναστροφής.

9. Όταν αίθουσα πολλαπλών χρήσεων, ή κλειστό κολυμβητήριο (πισίνα) ή χώρος γυμναστηρίου - σάουνα, δημιουργείται σε υπόγειο χώρο πρέπει να εξασφαλίζονται οι απαραίτητοι όροι υγιεινής αερισμού, φωτισμού, μόνωσης και πυρασφάλειας. Σε περίπτωση που κλειστό κολυμβητήριο (πισίνα) δημιουργείται σε υπέρ το έδαφος χώρο του κτιρίου ή του γηπέδου ο συντελεστής δόμησης του γηπέδου προσαυξάνεται αντίστοιχα.

10. Προκειμένου να εξασφαλίζεται η περιβαλλοντική ένταξη των τουριστικών εγκαταστάσεων απαιτείται:

α) Για τουριστικές εγκαταστάσεις μέχρι εκατό (100) κλινών /θέσεων πρέπει να περιλαμβάνονται περιβαλλοντικά στοιχεία στην τεχνική έκθεση, η οποία αποτελεί δικαιολογητικό για την έγκριση της καταλληλότητας του γηπέδου.

β) Για τουριστικές εγκαταστάσεις εκατό (100) μέχρι τριακοσίων (300) κλινών/θέσεων, η υποβολή στοιχειώδους περιβαλλοντικής μελέτης.

γ) Για τουριστικές μονάδες άνω των τριακοσίων (300) κλινών/θέσεων η υποβολή πλήρους περιβαλλοντικής μελέτης.

δ) Επίσης απαιτείται η υποβολή πλήρους περιβαλλοντικής μελέτης ανεξάρτητα από τη δυναμικότητα της μονάδας, όταν το γήπεδο βρίσκεται σε ακτίνα χιλίων (1000) μέτρων από αξιόλογους φυσικούς ή πολιτιστικούς πόρους (π.χ. τοπία ιδιαίτερου φυσικού κάλλους, βιότοπους, αρχαιολογικούς χώρους, παραδοσιακούς οικισμούς κ.λπ.). Το περιεχό-

μενός της τεχνικής έκθεσης της περίπτωσης α' και των μελετών των περιπτώσεων β και γ ορίζεται με κοινή απόφαση του Υπουργού Περιβάλλοντος, Χωροταξίας και Δημοσίων Έργων και του Υπουργού Εθνικής Οικονομίας, σύμφωνα με τη διάταξη της παράγ. 1 του άρθρου 5 του Ν.1650/86 «Για την προστασία του Περιβάλλοντος» (ΦΕΚ 160/Α'/86).

11. Δεν επιτρέπεται η μετατροπή σε «τουριστική» της χρήσης κτιρίων, που κτίζονται για άλλη χρήση, εφόσον δεν τηρούνται οι διατάξεις του παρόντος Δ/τος. Από τη διάταξη αυτή εξαιρούνται τα κτίσματα, που χαρακτηρίζονται ως «παραδοσιακά» από τις αρμόδιες δημόσιες υπηρεσίες.

12. Κτίρια που ανεγείρονται σύμφωνα με τις διατάξεις του παρόντος Δ/τος δεν μπορούν ν' αλλάξουν χρήση, εφόσον οι προβλεπόμενοι όροι δόμησης για τα κτίρια της νέας χρήσης είναι δυσμενέστεροι από τις διατάξεις του Δ/τος αυτού. Το αυτό ισχύει και για τις υφιστάμενες τουριστικές εγκαταστάσεις. Από την απαγόρευση αυτή εξαιρούνται:

α) Η σύναψη σύμβασης χρονομεριστικής μίσθωσης, σύμφωνα με τις διατάξεις του Ν.1652/86 (ΦΕΚ 167/Α'/86) και

β) η μετατροπή τουριστικών εγκαταστάσεων σε κοινωφελείς μετά από σχετική απόφαση του οικείου Νομάρχη για έγκριση τοπικού ρυμοτομικού σχεδίου, σύμφωνα με τις διατάξεις του άρθρου 26 του Ν.1337/83 όπως τροποποιήθηκε με την παράγραφο 13 του άρθρου 8 του Ν.1512/85 (ΦΕΚ 4/Α).

Η αλλαγή χρήσης κατά παράβαση των διατάξεων της παραγράφου αυτής επισύρει τις κυρώσεις του άρθρου 5 (παρ.2) του Ν.1577/85 (ΦΕΚ 210/Α).

Ζ. Ειδικές διατάξεις για την επεξεργασία και διάθεση των υγρών αποβλήτων και προστασία από το θόρυβο.

1. Υγρά απόβλητα.

Στις νέες τουριστικές εγκαταστάσεις η διάθεση των υγρών αποβλήτων (ανεξάρτητα από το βαθμό καθαρισμού) στη θάλασσα γενικά δεν επιτρέπεται. Η διάθεση στη θάλασσα επιτρέπεται μόνο στην εξαιρετική περίπτωση κατά την οποία τεχνικά είναι αδύνατο αυτή να γίνει στο έδαφος επιφανειακά ή υπεδάφια, λόγω έλλειψης απορροφητικότητας του εδάφους ή λόγω των ειδικών υδρογεωλογικών συνθηκών της περιοχής και εφόσον πληρούνται οι προϋποθέσεις των εδαφίων α1, α2, και ότι αφορά τη διάθεση στη θάλασσα και εμπεριέχεται στην περίπτωση δ της υποπαραγράφου αυτής. Η αδυναμία διάθεσης αποδεικνύεται με ειδική τεχνική μελέτη για τα χαρακτηριστικά του εδάφους και υπεδάφους που υποβάλλεται και εγκρίνεται από την αρμόδια Πολεοδομική Υπηρεσία.

Στις νέες τουριστικές εγκαταστάσεις απαιτείται η ύπαρξη και η κανονική λειτουργία εγκαταστάσεων επεξεργασίας διάθεσης υγρών. Οι ελάχιστοι όροι επεξεργασίας για κάθε περίπτωση είναι:

α) Διάθεση στο έδαφος επιφανειακά (για άρδευση ή απορρόφηση) ή στη θάλασσα.

α1) Για μονάδες με δυναμικότητα μεγαλύτερη ή ίση από τριακόσια (300) άτομα, αερόβιος βιολογικός καθαρισμός, βαθμού απόδοσης μεγαλύτερης από 94% σε BOD 5 και στην έξοδο της εγκατάστασης BOD 5 ≤ 25 MG/L και αιωρούμενα στερεά ≤ 40 MG/L καθώς και αποτελεσματική απολύμανση.

α2) Για μονάδες με δυναμικότητα μικρότερη από τριακόσια (300) άτομα, αερόβιος βιολογικός καθαρισμός βαθμού απόδοσης μεγαλύτερης από 90% σε BOD 5 και στην έξοδο της εγκατάστασης BOD 5 ≤ 25 MG/L και αιωρούμενα στερεά ≤ 50 MG/L και αποτελεσματική απολύμανση.

β) Διάθεση στο έδαφος υπεδάφια.

Υπαρξη σηπτικής δεξαμενής πριν από τη διάθεση σε βόθρους και απορροφητικές στοές, με την προϋπόθεση ότι η διάθεση γίνεται τρία (3) τουλάχιστον μέτρα πάνω από την ανώτερη στάθμη του υδροφόρου ορίζοντα και να υπάρχει κατάλληλα αποδεδειγμένη απορροφητικότητα του εδάφους σε σχέση με τις διαστάσεις του συστήματος απορρόφησης και του όγκου αποβλήτων σύμφωνα με τις ισχύουσες διατάξεις.

γ) Διάθεση σε δίκτυο υπονόμων ακαθάρτων.

γ1) Εφόσον υπάρχει κανονισμός λειτουργίας δικτύου, εγκαταστάσεις που η έξοδός τους είναι σύμφωνη με τα όρια απόρριψης.

γ2) Εφόσον δεν υπάρχει τελική επεξεργασία των συνολικών υγρών αποβλήτων του δικτύου υψηλού βαθμού απόδοσης BOD 5 και ανά πάσα στιγμή ο λόγος του συνόλου των αποχετευομένων από κατοικίες προς το σύνολο των φιλοξενούμενων ατόμων από τουριστικές εγκαταστάσεις είναι:

- < 0,5 εγκαταστάσεις αερόβιου βιολογικού καθαρισμού βαθμού απόδοσης μεγαλύτερου από 94% σε BOD 5.

- ≥ 0,5 και < 1 εγκαταστάσεις αερόβιου βιολογικού καθαρισμού βαθμού απόδοσης μεγαλύτερου από 90% σε BOD 5.

- ≥ 1 και < 2 εγκαταστάσεις αερόβιου βιολογικού καθαρισμού βαθμού απόδοσης μεγαλύτερου από 80% σε BOD 5.

- ≥ 2 και < 6 εγκαταστάσεις επεξεργασίας βαθμού απόδοσης ≥ 35% σε BOD 5.

- ≥ 6 εγκαταστάσεις σχιρισμού και σηπτικής δεξαμενής.

δ) Στις εγκαταστάσεις αερόβιων βιολογικών καθαρισμών πρέπει να υπάρχει εγκαταστημένος εφεδρικός μηχανολογικός εξοπλισμός (αεριοσυμπιεστές, αντλίες, συσκευές απολύμανσης κ.λπ.) με τους αντίστοιχους αυτοματισμούς για την εναλλάξ λειτουργία και σήμανση συναγερμού σε περίπτωση βλάβης, καθώς και εφεδρική πηγή ενέργειας που τροφοδοτεί αυτόματα την εγκατάσταση σε περίπτωση βλάβης του ηλεκτρικού δικτύου ή ανάλογη διάταξη που αποτρέπει τα προβλήματα που δημιουργούνται από τις διακοπές του ηλεκτρικού ρεύματος. Επίσης στις εγκαταστάσεις των αερόβιων βιολογικών καθαρισμών ανεξάρτητα αν τοποθετούνται σ' ανοικτό ή κλειστό χώρο, οι επιφάνειες των υγρών πρέπει να είναι ορατές και επισκέψιμες σ' όλη την έκταση. Τόσο οι εγκαταστάσεις όσο και τα πεδία διάθεσης στο έδαφος επιφανειακά πρέπει να είναι καλά προστατευμένα από την είσοδο ζώων ή αναρροδίων προσώπων.

Σε περίπτωση διάθεσης στη θάλασσα η εκβολή των λυμάτων σ' αυτή γίνεται σε απόσταση μεγαλύτερη από 250 μέτρα από την ακτή και σε βάθος όχι μικρότερο από 8 μέτρα.

Πριν από τη διάθεση στο έδαφος επιφανειακά ή στους υπονόμους ή στη θάλασσα των επεξεργασμένων αποβλήτων θα υπάρχει φρεάτιο δειγματοληψίας εύκολα και ανα πάσα στιγμή προσπελάσιμο για έλεγχο.

Σε περίπτωση γειτνίασης τουριστικών εγκαταστάσεων επιτρέπεται η από κοινού συλλογή, επεξεργασία και διάθεση των υγρών αποβλήτων με κοινή ευθύνη.

2. Θόρυβος.

α) Όλες οι θορυβώδεις εγκαταστάσεις και λειτουργίες (π.χ. εγκαταστάσεις βιολογικού καθαρισμού, αντλιοστάσια, εξαεριστήρες) πρέπει να είναι ηχηρικά άριστα μονωμένες και τοποθετημένες σε τόση απόσταση από τους χώρους ανάπαυσης των φιλοξενούμενων, ώστε η στάθμη θορύβου μέσα σ' αυτούς τους χώρους (με ανοιχτές πόρτες και παράθυρα) ή στις σκηνές των κατασκηνώσεων παραθερισμού (κάμπινγκ) να μην ξεπερνά τα 35 DB (A).

Οι μετρήσεις που γίνονται μετά τη λειτουργία της ξενοδοχειακής - τουριστικής εγκατάστασης για την εξακρίβωση της τήρησης του παραπάνω ορίου της στάθμης του θορύβου πρέπει να παίρνουν υπόψη την επικρατούσα στην περιοχή στάθμη του θορύβου βάθους, σύμφωνα με τον παρακάτω πίνακα.

Διαφορά σε DB(A) μεταξύ της μετρούμενης συνολικής στάθμης θορύβου και της στάθμης θορύβου βάθους	Αριθμός DB(A) πρέπει να αφαιρείται από τη μετρούμενη συνολική στάθμη θορύβου
≥ 9	0
9-6	1
5-4	2
3	3
< 3	δεν πρέπει να γίνουν μετρήσεις

β) Το ανώτατο επιτρεπόμενο όριο της στάθμης θορύβου που εκπέμπεται στο περιβάλλον από τις τουριστικές εγκαταστάσεις, μετρούμενο στα όρια της ιδιοκτησίας της εγκατάστασης, είναι 50 DB (A).

3. Οι παραπάνω όροι των παραγράφων 1 και 2 αποτελούν βασική προϋπόθεση για τη χορήγηση της άδειας λειτουργίας της τουριστικής εγκατάστασης.

4. Εάν από άλλες διατάξεις απαιτούνται όροι επεξεργασίας και διάθεσης υγρών αποβλήτων ή καταστολής θορύβου αυστηρότεροι από τους παραπάνω, αυτοί υπερισχύουν.

Η. Μεταβατικές διατάξεις και άλλες ρυθμίσεις.

1. Εάν μέχρι την ημέρα δημοσίευσης του παρόντος διατάγματος έχουν υποβληθεί στον ΕΟΤ δικαιολογητικά για την έγκριση καταλληλότητας γηπέδου ή υπάρχει εν ισχύει έγκριση καταλληλότητας γηπέδου από τον ΕΟΤ ή έγκριση αρχιτεκτονικής μελέτης από τον ΕΟΤ ή υπάρχει εν ισχύει οικοδομική άδεια, τότε δύναται κατά την κρίση του κυρίου του γηπέδου η οικοδομική άδεια να χορηγηθεί σύμφωνα με τις διατάξεις του άρθρου 8 του από 6.10.1978 Π.Δ/τος (ΦΕΚ 538/Δ) όπως ισχύει κατά τη δημοσίευση του παρόντος διατάγματος ή, η άδεια να εκτελεστεί όπως εκδόθηκε.

2. Στις παραπάνω περιπτώσεις όταν παραχωρείται τμήμα του γηπέδου στον οικείο δήμο ή κοινότητα δύναται κατά την κρίση του κυρίου του γηπέδου να εφαρμοσθούν οι διατάξεις των παραγράφων Ε7 και Ε8 του παρόντος άρθρου αντί των σχετικών διατάξεων του άρθρου 8 του από

10.1978 Η Δ/τος όπως ίσχυαν κατά τη δημοσίευσή του παρόντος διατάγματος.

Εάν συντρέχουν οι προϋποθέσεις που αναφέρονται στην ως άνω παράγραφο και ζητηθεί από τους κυρίους του γηπέδου για την έκδοσή της βιομηχανική άδεια ή εφαρμογή των διατάξεων του παρόντος Δ/τος είναι υποχρεωτική η λήψη εκ νέου των αντιστοιχών εγκρίσεων ή αδειών, μόνο εφόσον με την εφαρμογή των διατάξεων του παρόντος επιδιώκεται η οποιαδήποτε μεταβολή όπως π.χ. δυναμικότητας, εκμετάλλευσης, αρχιτεκτονικών σχεδίων κ.λπ.

Άρθρο 2.

Η ισχύς του παρόντος διατάγματος αρχίζει από τη δημοσίευσή του στην

Εφημερίδα της Κυβερνήσεως.

Στον Αναπληρωτή Υπουργό Περιβάλλοντος, Χωροταξίας και Δημοσίων Έργων αναθέτουμε τη δημοσίευση και εκτέλεση του παρόντος διατάγματος.

Αθήνα, 20 Ιανουαρίου 1988
Ο ΠΡΟΕΔΡΟΣ ΤΗΣ ΔΗΜΟΚΡΑΤΙΑΣ
ΧΡΗΣΤΟΣ ΑΝΤ. ΣΑΡΤΖΕΤΑΚΗΣ
Ο ΑΝΑΠΛΗΡΩΤΗΣ ΥΠΟΥΡΓΟΣ
ΠΕΡΙΒΑΛΛΟΝΤΟΣ, ΧΩΡΟΤΑΞΙΑΣ ΚΑΙ ΔΗΜ. ΕΡΓΩΝ
ΜΑΝΟΛΗΣ ΠΑΠΑΣΤΕΦΑΝΑΚΗΣ